Starbåts-SM:

Uppvisning av Wennerström

SANDHAMN (SvD)Även om det var de gamla kända märkenas dag också på tisdagen, stormade nya talanger fram i öppna starbåts-SM vid Sandhamn. Efter omöjliga Stig Wennerström gick Christian Höglund i mål som tvåa i dagens lättvindssegling

Och inte förrän efter sista rundningen lyckades Stig Wennerström gå förbi göteborgaren Höglund som ledde fältet och hade en hägrande seger i sikte.

Wennerström slog direkt efter rundningen medan Höglund fortsatte för babords halsar. När båtarna slagit igen var Wennerström 50—60 meter före och loppet var kört. Det är sådant som visar mästarklassen i segling — att alltid ha blick för vilken väg man skall gå.

Paret Mats Johansson och Ingemar Jansson från Stockholms segelklubb var dagens andra överraskning. De gick i mål på tredje plats efter en fin segling och ligger nu sensationellt på fjärde plats sammanlagt före många etablerade storheter.

Peter Sundelin visar jämn form i detta SM och blev fyra i det 40 båtar stora fältet.

Thomas håller stilen

Förre finnjollevärldsmästaren Thomas Lundqvist från Göteborg som vunnit fyra av de sex seglingarna i Sandhamnsveckan hittills, håller stilen men tappade sin ledning sammanlagt genom att komma fyra.

I sammandraget leder nu Stig Wennerström, uppenbarligen stark OS-kandidat både i Soling och Star, före Thomas Lundqvist och Peter Sundelin.

Wennerström tycks stå i särklass just nu i de olympiska kölbåtsklasserna och även om han säger sig inte tro det själv verkar det som om han skulle kunna ställas inför valet mellan soling och star inför OS i Tallinn nästa år. Han kan inte gärna segla två båtar samtidigt.

"Greven" i särklass

I den mindre kappsegling i Solingklassen, som till namnet är öppet NM, står Arved "Greven" von Gruenewaldt i absolut särklass. Han vann åter på tisdagen, denna gång före en av de tre utländska deltagarna, dansken Christian Pedersen. Naturligtvis blir "Greven" nordisk mästare, men det hade varit roligare för honom om konkurrensen varit bättre.

I neptunkryssarnas SM var det för en gångs skull ingen i Uppsala-familjen Bertze som vann utan Kjell Fuhre och Kenneth Hammerin från Hudiksvall

Lars Porne

Täby Galopp:

Uppvisning av Blustery

Sjuårige Blustery drog ned de stora applåderna när han gjorde sin debut på Täby på tisdagen. Den högklassige importen hade stor uppvisning i Julipokalen där en så god häst som Kapten Moss lämnades helt utan chans.

Som väntat rusade Modern Pleasure till ledningen, medan Blustery avvaktade mitt i fältet. I slutet av uppploppssvängen började Blustery avancera och på uppploppet handlade det om ren uppvisning när Blustery lekte hem segern.

I häckloppet tog Green Life sin andra seger på kort tid. Green Life fanns hela tiden i tätträffen, tog ledningen innan uppploppssvängen och drog sedan undan till säker seger över Reynolds, som var klart bäst av de övriga.

Första årssegern tog Mih-Tung, men stoet fick jobba för vinsten. Elsa spjärnade emot ordentligt hela uppploppet, men på sista biten lyckades Mih-Tung skaffa sig halva längdens övertag.

En lika överlägsen som överraskande seger tog Jay Mark. Denne ryckte åt sig en stor ledning efter halva distansen och sedan försvann fuxen till många meters vinst över Leopard Son och Ale Stenar.

V5-avslutningen utmynnade i en hård slutstrid mellan Tartuffe och Sleigh Bells. I början av uppploppet knäckte Tartuffe ledande Sir Lorry och fick en klar ledning. På sista biten kom Sleigh Bells snabbt, men Tartuffe räddade sig över linjen med huvudet tillgodo.

Tvåårsloppet gick till Reedwood. Här såg det länge ut att handla om La Baracka och Pampas. På sista biten tog det dock mot för dessa båda och Reedwood kunde invändigt spurta till säker seger över La Baracka.

Peep Kask

Rätt V5-rad på Täby: 5 Green Life — 2 Mih-Tung — 8 Jay Mark — 6 Blustery — 2 Tartuffe. På Täbys V5 omsattes 140 368 kr. Efter segrar för Green Life, Mih-Tung och Jay Mark kvarstod 145 rader värda 629 kr. Blustery höjde till 1 216 kr. och kvar 75 rader. Tartuffe fastställde V5-utdelningen till 5 702 kr. till 16 vinnare.

Mount Vernon i Trion

Veckans trioomgång går på söndag på Jägersro. Distansen är nu 2 400 meter och 13 hästar kommer till start.

SvD:s utgångshäst i trion blir Mount Vernon. Denne trivs över distansen och han har inte fått värre vikt än att han allra minst bör klara en plats bland de tre första.

Trioranking: A-hästar: 12, 4, 1,3. B-hästar: 13, 6,9.

Trio Jägersro Galopp 29 juli
2 400 meter. Gräsbana. Triohandikap

1 Roi d'Amour L.K. Jensen	1	1	8	48	kg
2 Campbell A. Auld	7	6	7	46,5	kg
3 Daytime Glory L. Broström	5	9	1	60	kg
4 Rödhud G. McBride	1	8	2	50	kg
5 Hortensia W. Wickert	1	5	8	50	kg
6 Dormitar K. Stasser	3	9	3	57	kg
7 Caragrod C. Halpin	1	2	1	64,5	kg
8 Cross Purpose G. Nordling	3	1	utg	65	kg
9 Coco D. Coates	2	7	7	56	kg
10 Gatsby B. Wilson	6	2	5	50	kg
11 Razza T. McKeown	10	3	11	50	kg
12 Mount Vernon O. Larsen	5	2	5	59	kg
13 Petter J. Stenström	10	1	1	62	kg

Täby

V5-raden: 5—2—8—6—2

16 med fem rätt får 5 702 kr

LOPP 1, 870 m: 1) Redwood, Johan Stenström, 55,6, 2) La Baracka, 3) Pampas, 4) Barricane, 5) Hunza Water. Vunnet efter strid med huvud— 1,5 l—2,5 l. Odds 3,83. Plats 16—16—18. Komb odds 17,02 (1—3). Struken nr 3.

LOPP 2, 3 200 m: 1) Green Life, John Huber, 3.54,6, 2) Reynolds, 3) Baccarat, 4) Drambuie, 5) Fiona III. Säkert vunnet med 1,5 l—8 l—7 l. Odds 2,37. Plats 11—11—13. Komb odds 4,41 (5—1). Struken nr 3.

LOPP 3, 1 400 m: 1) Mih-Tung, Gunnar Nordling, 1.27,5, 2) Elsa, 3) Demis, 4) Semok, 5) Sergeant Rose. Vunnet efter strid med 0,5 l—0,5—1,5 l. Odds 3,46. Plats 13—23—15. Komb odds 18,55 (2—3).

LOPP 4, 2 000 m: 1) Jay Mark, Derek Power, 2.09,8, 2) Leopard Son, 3) Ale Stenar, 4) Berno, 5) Ayash. Lätt vunnet med 7,5 l—2,5 l—2,5 l. Odds 5,21. Plats 26—27—37. Komb odds 73,23 (8—5).

LOPP 5, 1 100 m: 1) Blustery, Steven Hill, 1.09,1, 2) Kapten Moss, 3) Irish Lad, 4) Felonius, 5) Modern Pleasure. Säkert vunnet med 2 l—2,5 l—3,5 l. Odds 3,12. Plats 21—14—15. Komb odds 7,87 (6—2).

LOPP 6, 1 600 m: 1) Tartuffe, Göran Westerlund, 1.43,3, 2) Sleigh Bells, 3) Me Oul Segocia, 4) Glenthorne, 5) Ravaillac. Vunnet efter strid med kort huvud—2 l—3,5 l. Odds 19,68. Plats 44—24—30. Komb odds 154,21 (2—3).

LOPP 7, 1 600 m: 1) Burston Lass, Leif Lövgren, 1.44,1, 2) Calypso, 3)Lunar Beam, 3) Moon Cloud, 5) La Mareyeuse. Vunnet efter strid med huvud—1 l—3 l. Odds 4,91. Plats 12— 11—14. Komb odds 10,45 (7—8).

LOPP 8, 1 600 m: 1) Samuel Whiskers, Gunnar Nordling, 1.41,9, 2) Captain Irish, 3) Pansol, 4) Aberader, 5) Sadair's Spear. Vunnet för hållen med 1,5 l—8 l—3 l. Odds 4,08. Plats 21—36—37. Komb odds 16,02 (6— 1).

Oms: 776 328 kr. V 5: 140 368.

Jägersro

V5-raden: 7—3—11—8—7.

24 med fem rätt får 13 917 kr.

LOPP 1, 1 609 m: 1) Tsar Roy, Gert Scherman, 19,1, 2) M.F.F, 3) The More. Lätt vunnet. Odds 3,39. Plats 19— 17—64. Struken nr 9. LOPP 2, 1 609 m: 1) Ricky Blue, Torbjörn Hansson, 21,1, 2) Lep Ohoj, 3) Pride Yankee. Knappt vunnet. Odds 24,97. Plats 54— 15—30. Struken nr 8. LOPP 3, 1 609 m: 1) Rodney King, Leif Lövgren, 19,4, 2) Mr Maro, 3) Maria Dalia. Överlägset vunnet. Odds 10,64. Plats 26—20—25. LOPP 4, 2 140 m: 1) Kramer Dam, Leif Lövgren, 21,0, 2) Nambia, 3) Malindi. Säkert vunnet. Odds 3,70. Plats 22—19—25. Strukna nr 7 och 10. LOPP 5, 1 609 m: 1) Big Rival, Holger Bengtsson, 17,3, 2) Lock's Galloway, 3) Acke Nibs. Lätt vunnet. Odds 2,89. Plats 27—36—18.

SPORT I DAG

FOTBOLL: Grimsta IP kl. 19: Brommapojkarna—Malmö FF, Svenska cupen.

GOLF: Ingarö golfbana kl. 17: Driving Competion.

HÄST: Solvalla kl. 18: Travtävlingar.

Sport i siffror

Bordtennis

ROM: Ungdoms-EM, pojkkadetter, lag: Sverige—Spanien 3—0, Sverige— Frankrike 3—0. Final: Sverige—Tjeckoslovakien 1—3.

Cykel

LANDAU: Amatörlopp RheinlandPfalz sjunde etappen, 142 k Kaizerslautern-Landau:

Sammanlagt: 1) Jostein Willmann, Norge, 25.45,38, 2) Uwe Bolten, Västtyskland, 25.49,27, 3) Håkan Karlsson 25.49,38, 4) de Roy 25.50,15, 5) Millar 25.51,04,

25) Jonsson 25.57.15, 26) Ropos 25.57.29, 40) Scheler 25.59.48, 42) Myhrberg 26.00,14, 45) Almquist 26.01,01.

Fotboll

Internationell match: Göteborgs FF—Leicester City 1—4.

Friidrott

JÄMSÄNKOSKI: Nationella tävlingar, spjut: 1) Seppo Hovinen 85,28. Slägga: 1) Juha Tiainen 71,00, 2) Hannu Palvi 69,18, 3) Jouni Olkkonen 67,16.

MOSKVA: Spartakiaden, finaler, 110 m häck: 1) Alexander Pusjkov, Sovjet, 13,66, 2) Andrej Prokofjev, da 13,76.

Spjut: 1) Detlef Michel, Östtyskland, 87,46, 2) Karl Heller, do, 86,80, 3) Arto Harkonen, Finland, 85,68.

Damer, 400 m: 1) Maria Kulsjunova, Sovjet, 49,77 (ryskt rekord), 2) Nina Sjuskova, do, 50,42.

Handikappidrott

STOKE: Stoke Mandeville Games, VM för handikappade: Kula klass 5: 1) Ray Clark, Sverige, 10,82 (världsrekord).

Femkamp: 1) Ray Clark, Sverige, 6 206,9 (delgrenresultat: kula 10,52, spjut 31,47, 100 m rullstol 19,64, 100 m frisim 1.21.11, bågskytte 259).

Bordtennis klass 4: 3) Rigmor Söderberg, Sverige.

Basket, kvalturnering: Sverige— England 77—56 (28—32).

Simning klass 1 B, bröst 25 m: 2) Göran Eriksson, Sverige, 52,5.

Klass 1 b frisim 25 m: 1) Göran Eriksson, Sverige, 36,0.

Klass 1 B, femkamp: 1) Göran Eriksson, Sverige, 3 505,5 (kula 3,83, kägla 18,58, 60 m rullstol 20,55, simning 25 m 37,54, bågskytte 169).

Handboll

KIEV: Spartakiaden, handboll, damer: Sovjet—Sverige 21—12, (12—4).

Orientering

ÖREBRO: 5-dagars, andra etappen, herrar 10,1 km: 1) Ar Anjala, Finland, 1.04.25, 2) Tore Sagvolden, Norge, 1.04.50, 3) Kjell Lauri, Växjö, 1.05.34, 4) Magnus Haraldson, Gustavsberg, 1.06.40, 5) Markku Jauhiainen, Finland, 1.07.34.

Sammanlagt: 1) Anjala 2.07.58, 2) Lauri 2.10.34, 3) Haraldson 2.10.52, 4) Underland 2.12.59, 5) Broström 2.13.32,

6) Keskinarkaus 2.15.19, 7) Thon 2.16.42, 8) Dahli 2.17.11, 9) Salomonsson 2.18.31, 10) Olle Nåbo, Ravinen, 2.18.33,

Damer, 7,5 km: 1) Anna-Lena Axelsson, Djerf, 1.04.25, 2) Unni Strand, Norge, 1.05.01, 3) Liisa Veijalainen, Finland, 1.05.10, 4) Britt-Marie Karlsson, Växjö, 1.06.06, 5) Ulla Klingström, Bromma, 1.07.10,

Sammanlagt: 1) Veijalainen 2.00.10, 2) Storbjörk 2.03.01, 3) Gunnarsson 2.03.57, 4) Karlsson 2.04.52, 5) Rudh 2.10.25,

6) Sporild 2.10.52, 7) Parkin 2.12.13, 8) Tjernlund 2.12.35, 9) Leena Salmenkylä, Finland, 2.13.56, 10) Ruoho 2.15.25,

Segling

SANDHAMN: Sandhamnsveckan: Öppna NM i soling, tredje seglingen: 1) Arved von Gruenewaldt, Havsörnarna, 2) Christian Pedersen, Danmark, 3) Sven Hjorth, Nässbyviken, 4) Hans Wang, Norge, 5) Tom Nyström, SSS, 6) Kåre Eriksson, Norrtälje SS, 7) John Peter Ryott, Havsörnarna, 8) Christian Ahlund, RS Stockholm, 9) John Sullivan, Norge, 10) Anders Heimdal, Viggbyholm.

Sammanlagt efter tre seglingar: 1) von Gruenewaldt 0 poäng, 2) Pedersen 16, 3) Hjorth 21, 4) Wang 21,4, 5) Nyström 26,7, 6) Eriksson 32,7.

Internationella SM i starbåt, tredje seglingen: 1) Stig Wennerström/Lennart Roslund, Coral Reef YC, Miami, USA, 2) Christian Höglund/Arne Börjesson, GKSS Göteborg, 3) Mats Johansson/Ingemar Jansson, SSK, Stockholm, 4) Peter Sundelin/Håkan Lindström, KSSS, 5) Thomas Lundqvist/Håkan Berndtsson, GKSS, 6) Jens Christensen/Morten Nielsen, Danmark, 7) Olle Johansson/B. Andersson, Lidingö SS, 8) Lars-Erik Molse/Guy Liljegren, GKSS, 9) Stefan Winberg/Gilbert Sylwander, KSSS, 10) Stefan Carlens/Dag Körlin, Sandhamn SF.

Sammanlagt efter tre seglingar: 1) Wennerström 8, 2) Lundqvist 15,7, 3) Sundelin 16,7, 4) M. Johansson 33,7, 5) Christensen 35,7, 6) Höglund 40, 7) Sune Carlsson/Ulf Carlsson, KSSS, 43, 8) Olle Johnsson 43, 9) Winberg 44, 10) Johan Schröder/Ulf Schröder, GKSS, 46,7.

SM för Neptunkryssare, tredje seglingen: 1) Kjell Fuhre/Kenneth Hammerin, Hudiksvall, 2) Olle Bertze/Leif Tibblin, Uppsala, 3) Volter Saaristu/Carina Persson, Göta SS, 4) Svante Bergh/Tommy Berg, Uppsala, 5) Göran Haglund/Gunnar Hansson, Ängby BK, 6) Lennart Bertze/Staffan Björklund, Uppsala, 7) Arne Gålmark/Håkan Svanberg, KSSS, 8) Tord Gottschalk/Lennart Wetterwik, Uppsala, 9) Stig Flygare/C-E Bengtsson, Sandviken, 10) Hans Gustavsson/Tommy Pettersson, Oxelösund.

Sammanlagt efter tre seglingar: 1) Olle Bertze 6 poäng, 2) Svante Bergh 21, 3) Lennart Bertze 21,7, 4) Saaristu 23,1, 5) Gottschalk 27,7, 6) Gålmark 35, 7) Fuhre 41, 8) Flygare 48, 9) Haglund 51, 10) Hans Österberg, Uppsala, 52.

Tennis

KITZBÜHEL, Österrike: GP-turnering, damsingel, första omgången: Jutta Diesslin, Västtyskland—Elisabeth Ekblom, Sverige, 6—3, 6—4.

Solvalla kl. 18.00:

LOPP 1: 2 Don Ego, 6 Floregan, 9 Mr Basket, outs: 1 Billy King.

LOPP 2: 9 Lass Dart, 7 Pearz Day, 6 Edmundo, outs: 5 Shaker.

LOPP 3: 3 Big Boss, 8 Liza Nibs, 6 Adamas, outs: 2 Calerva.

LOPP 4: 7 Janbro Fläkt, 9 Kaisäter, 1 Liebchen, outs: 2 Tessa Hoff.

LOPP 5: 2 Vintage Year, 7 Big Caleb, 1 Caesar Wood, outs: 9 Fonda Me.

LOPP 6 1 Featherhead, 8 Xanthinette, 5 Fara, outs: 2 Quanta Sund.

LOPP 7: 3 Trick H, 4 Baron Tilly, 2 Bristol V, outs: 7 Image.

LOPP 8: 6 Sugarbowl Hanover, 7 Lill Pelle, 5 Scott Eden, outs: 3 Diamond Star.

LOPP 9: 4 Wilton Speed, 5 Speedy Amant, 2 Danilo, outs: 8 Atlantic.

LOPP 10: 10 Ella Caleb, 5 Feidippedes, 3 Coral, outs: 7 Uncas Roy.

Strukna hästar LOPP 3: 5 Janbro Air och 10 Rold.

METANOL *i stället för bensin* I FORMEL I?

Hela vårt samhälle lever i dag under trycket av en allt kärvare energisituation. Debatten i energifrågorna tränger sig på gemene man hårdare än någonsin.

Men det är givetvis inte bara här i Sverige man har känning av det hårdnande energiklimatet — i stort sett hela den industrialiserade delen av världen har tvingats börja tänka i nya banor, när det gäller energiförsörjningen.

Vid en stor rundabordskonferens, som F.I.A. — den internationella bilfederationen, där F.I.S.A. ingår — anordnade nyligen, framförde Svenska Bilsportförbundet ett förslag om att köra bantävlingar, i första hand Formel I, på metanol i stället för på bensin.

Bakom det svenska förslaget stod bl. a. Rolf Mellde, verksam på utvecklingssidan inom den svenska bilindustrin och tidigare tävlingsförare. I förslaget framhölls också att Formel I-bestämmelserna bör ändras på så sätt, att andra drivkällor ska få tävla tillsammans med de nuvarande motorerna på samma villkor, för att därigenom påskynda den tekniska utvecklingen av nya motortyper och även prova olika ersättningsbränslen m. m.

Vid konferensen, vid vilken F.I.A.:s 90 medlemsländer var representerade, hävdades att trafiken måste komma i första hand vid fördelningen av petroleumbränslena, eftersom det för närvarande inte finns några ersättningsbränslen i den utsträckning som behövs.

TENNIS: Stackars Per Hjertqvist! I öppna holländska mästerskapen råkade han ut för Tomas Smid, Tjeckoslovakiens ankare i Davis Cup-laget. Per föll med 6—1, 6—0 och lär väl därmed ha spolierat sina chanser till en plats i det svenska DC-laget mot just Tjeckoslovakien. Lika illa gick det för Tenny Svensson. Åkte ut mot ungraren Balasz Taroczy, 6—4, 6—0. Och ändå var det "bara" första omgången . . .

INTE GICK det bättre i dubbelspelet. Kjell Johansson spelade ihop med Per Hjertqvist och mötte Jan Kodes/Tomas Smid. 6—3, 6—3 till tjeckerna — och en klar fingervisning om hur det ska gå i Davis Cup i september? Fast då är förstås Björn Borg med . . .

HANDIKAPPIDROTT: En kuwaitisk fäktare har avstängts från fortsatt deltagande i de s. k. Mandeville-spelen i England. Fäktaren vägrade ställa upp mot en israel. Det är första gången som politik smugit sig in i spelen, de handikappades OS. Mandeville-spelen startades för 28 år sedan.

MOTOR: Anders Olofsson gör come-back i EM för formel 3-bilar, det sker på Knutstorp 4—5 augusti. — EM-loppet på Knutstorp är en tävling som uppmärksammas i de internationella motorkretsarna. Det kan underlätta för mig nästa år om jag lyckas, säger Anders. Han har de två senaste åren kommit tvåa i EM för F 3-bilar.

BUDO: Omkring 280 kondoutövare från 20 länder, däribland Sverige, ställer upp i det fjärde världsmästerskapet i Kendo som hålls i Sapporo, Japan, 4—5 augusti. Kendo är en japansk form av svärdfäktning som utvecklats ur de gamla samurajernas stridsfäktningar.

TRAV: Vid lördagens V65 på Kalmartravet har i lopp nr 4 häst nr 7 Sir Hurry strukits.

SVENSKA CUPEN
BP-Malmö FF
Grimsta IP ikväll 19.00

TRETORN SAREK
Pangpris:

150:-
(stl 34—39)
155:-
(stl 40—46)
Vi hyr ut:
ryggsäckar, tält, liggunderlag, stormkök m.m.
FJÄLLPRODUKTER
Kornhamnstorg 49 (Gamla Stan)
Tel. 20 96 75

Stig H Johansson:
Att ställa upp i favoritläge är alltid svårt. Konkurrenterna är mer passpå och man hamnar ofta i svåra spår. Det är många gånger roligare att slå ur underläge än bära tipsbördan och komma noll.
I KVÄLL KL 18.00
Välkommen till
Solvalla
-elitloppsbanan

villaägare, välkomna till OK!
svenskt, medlemsägt

EVA OCH JAG

HAGBARD HANDFASTE

REX MORTON

TIGER

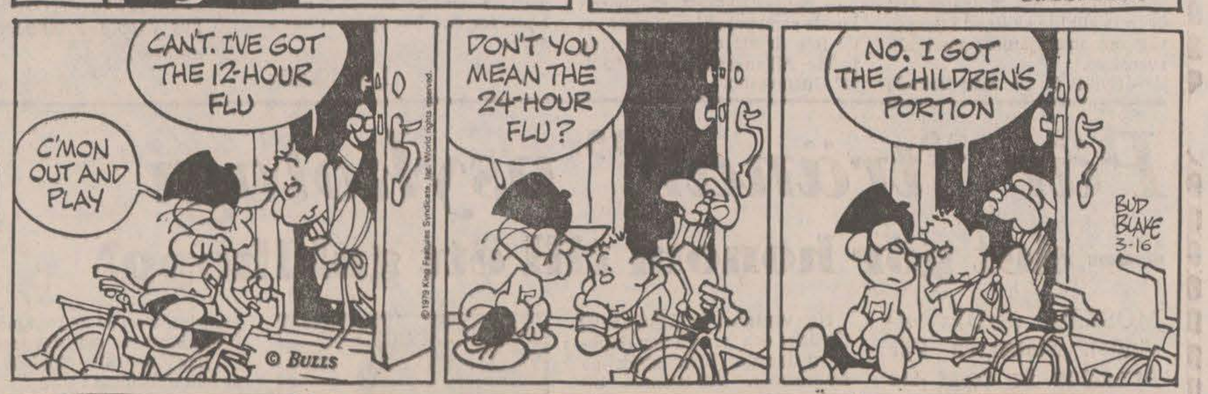

DRAGOS

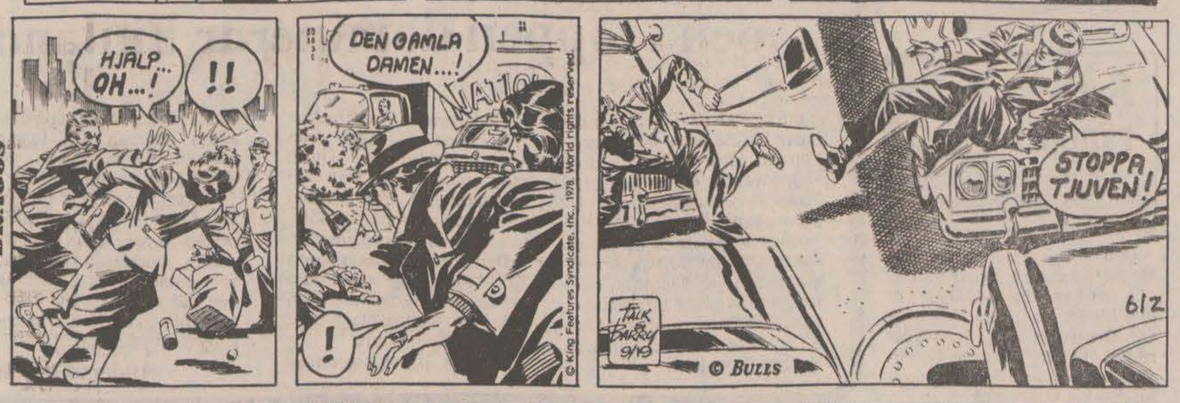

LISA OCH SLUGGO

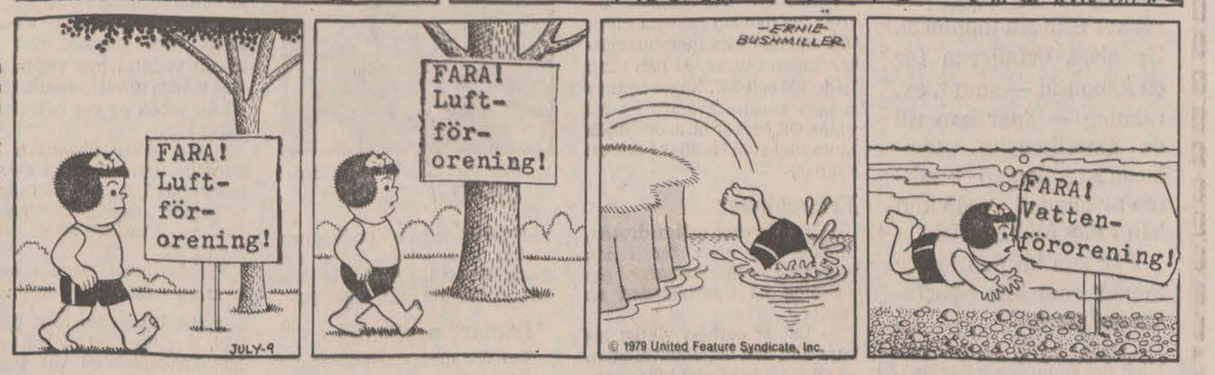

GNIDÉN

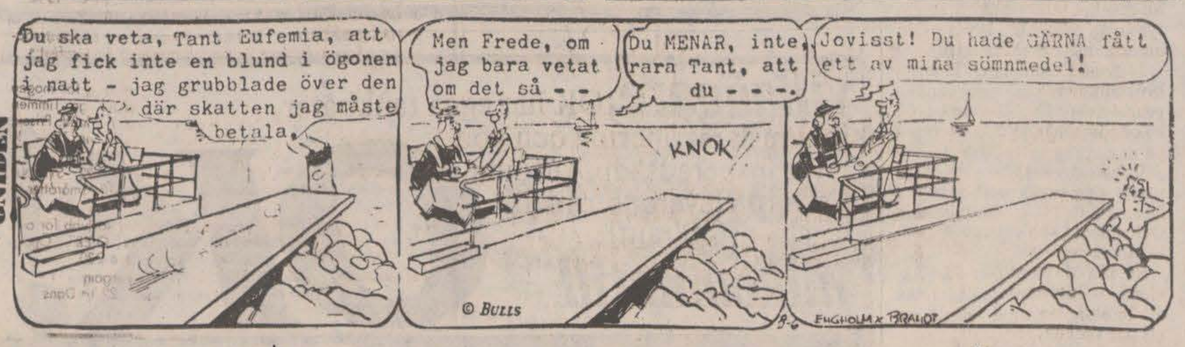

HR KNATT

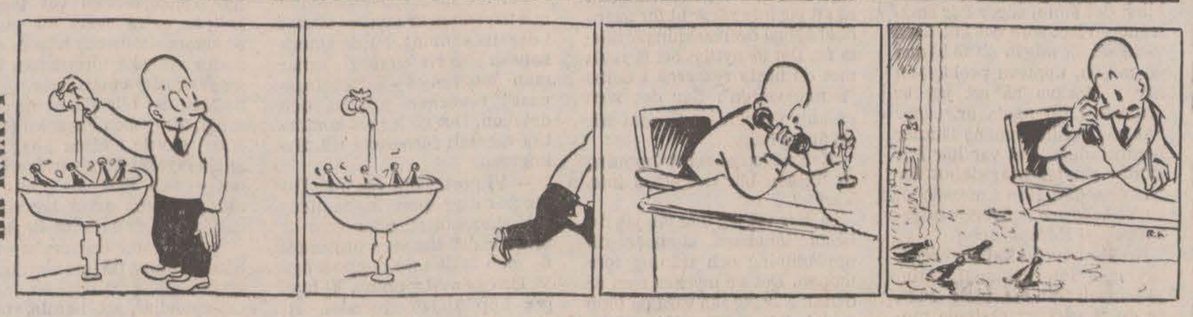

. . . och så MUMINTROLLEN på Idagsidan