Utah Bulwark i topp Starway Boy skrällde

GÖTEBORG. **Utah Bulwark visade ännu en gång att han är tillbaka på den svenska travtronen, då han för Sven Berggren tog hem andra raka segern i V65-finalerna på Åby.**

Inget snack om saken mot Abbey Rozz och Jet Ribb, som i senaste mötet med den numera amatörtränade fuxen bjöd honom strid på kniven.

Abbey Rozz fick den här gången nöja sig med att bli sjua, medan Jet Ribb aldrig riktigt kom in i loppet och, trots en hygglig spurt, slutade som sexa.

Nu blev det ändå ingen lätt seger för Utah Bulwark, som verkligen fick gå den tunga vägen till vinst. Startraketen Emile vägrade som väntat att släppa täten, då Sven Berggren tidigt gick till attack med Utah.

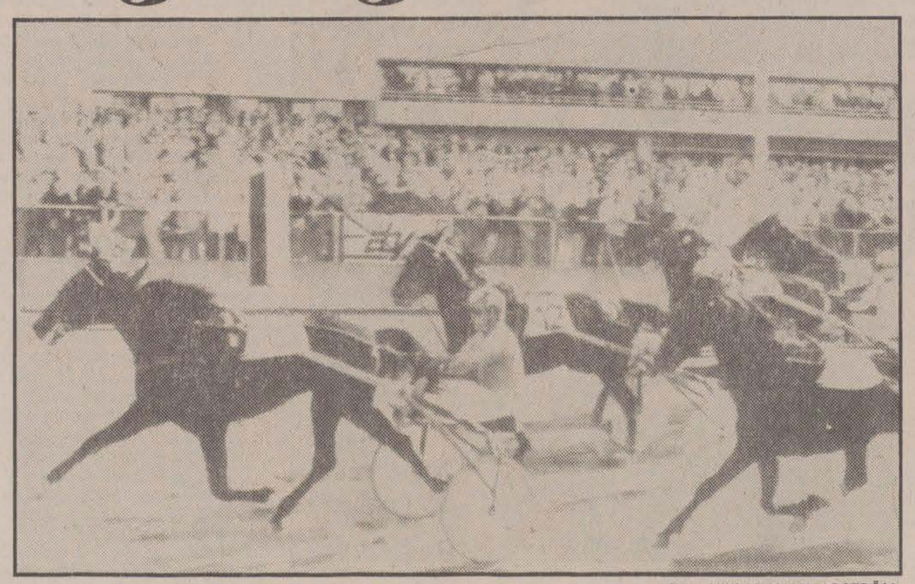

Foto: NIKLAS HAMMARSTRÖM

Starway Boy med Torbjörn Jansson i sulkyn skrällde i den andra V65-avdelningen till oddset 19,18. Fick en lucka 200 meter före slutet och avgjorde lätt.

□ Hanzie utmanade

Men i sista sväng var Emile en slagen häst, och inne på upploppet felade han uppgivet, medan Utah Bulwark tågade på mot seger. Den som i stället dök upp och utmanade favoriten var Hanzie V — för dagen minst spelad i fältet!

Men på klasshästens sätt sträckte Utah Bulwark på sig och satte sitt kloka huvud först i mål.

— En underbar häst att köra, den bästa jag någonsin suttit bakom, sa lånekusken (numera ständigt partner åt Utah?) Sven Bergren efter loppet.

— Efter en så tuff körning som Utah fick nu är man alltid rädd att det ska komma någon bakifrån med friska krafter, men jag hade ju sett till att tempot hölls på topp hela vägen, och har man den starkaste hästen måste det vara svårt för de andra att ha så värst mycket sparat...

— Ivo Malmgren har fått Utah Bulwark i perfekt form, och det var ett rent nöje att få köra en sådan häst, berömmer "Guld-Sven", den värmländska amatörtränaren.

— Nu blir det väl närmast en start i Müllers på Jägersro nästa vecka, och sedan provar vi kanske Olympialoppet i Oslo.

□ Ett lopp i sänder

— Men den fortsatta matchningen svarar Ivo och de andra ägarna för, så hur det blir med en start i Prix d'Amerique i januari, det vågar jag inte säga något om. Vi får väl ta ett lopp i sänder och hoppas att Utah Bulwark får vara hel och frisk, avslutar Berggren.

V65-loppen öppnades med en vidöppen bronsfinal, där Sarajevo var i ledning från start till mål och i en tät slutstrid fick nosen före attackerande Superina N på linjen.

— Jag hoppades att Sarajevo höll in i mål men säker kan man ju inte vara när det blir så hårt, sa Milan Reljanovic efter segern.

— Här på Åby har Sarajevo nog mest vunnit från spets, men han klarar att komma bakifrån också och har väl vunnit hälften av sina segrar så.

— Nu hoppas vi på att få vara med i Nordiskt fyraåringspris på Jägersro. Jag tror inte att Sarajevo skämmer ut sig där heller, sa Milan.

□ Överraskning

V 65-radens enda direkta överraskning kom i klass II-finalen, där storfavoriten The Flying Hawk blev alltför het av flera omstarter och högg i galopp då den tredje och giltiga gick. I stället kunde Torbjörn Jansson sätta dit 19-oddsaren Starway Boy efter ett perfekt lopp i rygg på ledaren och luckan gratis i sista sväng.

En favorit som höll var däremot Don Kiwin som gav sig och Kjell F Dahlström revansch för galoppmissen på Umåker senast. Stoeliten gick också helt enligt ritningarna och DN:s spik Little Brown Jug vann lätt efter ledning från start till mål. Dagens mest överlägsna seger tog Kramer Lyx och Bertil Rogel i den avlustande silverfinalen. □

V65 avd 1

2 140 m: 1) Sarajevo, Milan Reljanovic 1,16,7, 2) Superina N. 16,7 (67), 3) Kublai Khan 16,8 (51), 4) Sebastian Key 16,8 (75), 5) Born Bowler 16,9 (79), 6) Parant Nibs 17,2 (54), 7) Pepsi du Moulin 17,3 (1 022).
Opl: Kalle Kanon (98), Mr Laban (163), Nevelè Price (99), Favorite Rod (240), Pay me Back (844).
Odds 7,13. **Plats** 26—20—22.

Tempo: första 500 — 12 (Sarajevo), första 1 000 — 17 (dito), sista 500 — 14,5.
Sarajevo, försvarade ledningen i en hård öppning och fick sedan bestämma, svarade upp på bra sätt sista 700 och höll undan till målfotovinst. **Superina N.** rygg ledaren och tog sig loss mitt på upploppet, var nära att avgöra. **Kublai Khan**, körde om ledningen men fick ge sig och hamnade utvändigt ledaren, pressade på sista 700 men kunde inte avgöra och fick ge sig med en halv längd. **Sebastian Key**, fjärde par utvändigt och avancerade framåt 700 kvar i tredjespår med rygg att följa. Angrep på allvar 400 kvar och avslutade godkänt. **Born Bowler**, femte par invändigt och smög sig invändigt hela vägen med sen lucka. **Parant Nibs**, utvändigt kön, angrep 900 kvar men fick det aldrig att bita på allvar. Galopp för Kalle Kanon och Pay Me Back.

V65 avd 2

2 140 m: 1) Starway Boy, Torbjörn Jansson, 1,18,3, 2) Joli Whist, 18,4 (394), 3) Bayswater 18,6 (152), 4) Flarity 18,4 (66), 5) Mandamin 18,5 (284), 6) Leppe Cross 18,6 (47), 7) Sprall Jack 18,6 (185).
Opl: Happy Way (176), Golden Vip (653), Fakir Ribb (287), The Flying Hawk (18).
Struken nr 5. **Odds** 19,18. **Plats** 43—51—46.

Tempo: första 500 — 17 (Starway Boy), första 1 000 — 18,5 (Flarity), sista 500 — 16.
Starway Boy, ledningen första 600 och släppte sedan till rygg ledaren, fick luckan 200 kvar och avgjorde ganska lätt sista 100. **Joli Whist**, invändigt i kön och fram fint mellan hästar på upploppet och fullföljde positivt. **Bayswater**, utvändigt i kön, blev fast långt in på upploppet men avslutade mycket snabbt sista 50 när han fick fritt spår. **Flarity**, framåt första bortre långsidan och övertog ledningen efter 600, fick hård press genom sista kurvan och var slagen 100 kvar men höll sin fart anständigt. **Mandamin**, tredje par invändigt och hängde bara med. **The Flying Hawk**, galopperade i starten och utgick. Galopp också för Fakir Ribb under omfall 400 kvar.

V65 avd 3

2 140 m: 1) Utah Bulwark, Sven Berggren, 15,0, 2) Hansie V. 15,0 (1 090), 3) Garett Lobell 5,1 (744), 4) Mack the Knife 15,2 (55), 5) Rebur 15,4 (161), 6) Jet Ribb 15,5 (34), 7) Abbey Rozz 15,5 (119).
Opl: Indus (212), Hallon Brunn (846), Emile (56).
Odds 2,64. **Plats** 14—92—51.

Tempo: första 500 — 14 (Emile), första 1 000 — 15 (dito), sista 500 — 14,5.
Utah Bulward, framåt i tredjespår genom första kurvan till utvändigt ledaren efter 400, pressade på i jämnt hårt tempo och kopplade greppet mitt på upploppet till ganska säker vinst. **Hanzie V.**, andra par utvändigt och smög med fram till mitt på upploppet, avslutade vasst sista biten och var nära i mål. **Garrett Lobell**, rygg ledaren med lucka 100 kvar och fullföljde godkänt utan att kunna hota. **Mack The Knife**, fjärde par utvändigt, framåt 700 kvar med rygg att följa, angrep i fjärde spår 400 kvar men fick det aldrig att bita riktigt. **Rebur**, tredje par utvändigt, angrep 700 kvar och blev hängande i tredje spår, slagen redan 300 kvar. **Jet Ribb**, utvändigt i kön och hade aldrig med utgången att göra. **Emile**, ledningen galopperade 100 kvar som slagen.

V65 avd 4

2 140 m: 1: Don Kiwin, Kjell P. Dahlström 1.17,7, 2) Hickory Craysy 17,8 (61), 3) Greystone 17,8 (47), 4) Kaiser Franz 17,9 (74), 5) Allen Line 17,9 (290), 6) Black Pay 18,0 (565), 7) Embro Charme 18,1 (376).
Opl: Songline (241), Rikstens Utopi (133), Le Gardien (563), Mona Tea (321), Sviffe Vuggt (421).
Odds 1,66. **Plats** 14—17—19.

Tempo: första 500 — 15,5 (Le Gardien), första 1 000 — 18 (Greystone), sista 500 — 15.
Don Kiwin, lugn inledning, avancerade 1 400 kvar och övertog ledningen varvet kvar, bestämde allt in i mål med krafter kvar. **Hickory Crazy**, trög start och hamnade utvändigt i kön, avancerade framåt 700 kvar i dryga spår och fullföljde med en bra långspurt. **Greystone**, utvändigt utan rygg och framåt i andra kurvan och tog ledningen 1 200 kvar för att släppa nästan omedelbart, satt fast i vinnarens rygg med krafter kvar. **Kaiser Franz**, andra par utvändigt första varvet och sedan utvändigt utan rygg, höll godkänt utan att kunna gå i riktning närkamp med vinnaren. **Allen Line**, utvändigt femte och fjärde par, fullföljde anständigt utan att räcka. Galopp för Mona Tea och Sviffe Vuggt.

V65 avd 5

2 140 m: 1) Little Brown Jug, Roger Grundin, 1.17,7, 2) Chris Cat 17,8 (202), 3) Kari Wee 17,8 (1 282), 4) Lady Blue 17,8 (209), 5) Nicolina San 17,2 (63), 6) Svedbo Butterfly 17,9 (101), 7) Nillan Viking 17,2 (140).
Opl: Air Francis Wik (266), Milady Somolli (631), Ariella Cape (137), Blue Water (270), Elaisa Roy (174), Maria Gertzy (1 408), Janie Express (142), Sessan Spin (218).
Odds 2,10. **Plats** 15—38—116.

Tempo: första 500 — 16,5 (Little Brown Jug), första 1 000 — 18,5 (dito), sista 500 — 16.
Little Brown Jug, ledningen direkt och fick bestämma i eget tempo, gick undan lätt med en dryg längd in i mål. **Chris Cat**, femte par utvändigt blev fast sista bortre långsidan när hästar kom bakifrån, kom loss 250 kvar och avslutade starkt långt ute i banan. **Kari Wee**, rygg ledaren och hängde med till maximal placering. **Lady Blue**, fjärde par utvändigt fastlåst genom sista kurvan och avslutade godkänt efter att ha fått lucka mitt på upploppet: **Nicolina San**, utvändigt i kön angrep i dryga spår genom sista kurvan men hade för långt fram för att räcka. **Svedbo Butterfly**, tredje par invändigt och fick aldrig fritt spår. Galopp för Blue Water och Janie Express.

V65 avd 6

2 140 m: 1) Kramer Lyx, Bertil Rogell, 1.16,2, 2) Lord Quick 16,9 (19), 3) Hi Fi Broline 17,0 (57), 4) Bye Bye Rozz 17,1 (206), 5) Son of Rocket 17,2 (400), 6) Glitterman 17,2 (339), 7) Flego Ask 17,2 (965).
Tina Glas (804), Shatter Star (2 199), Steven Hunt (1 103), Celtic (94), Zoot Rags (311).
Odds 3,38. **Plats** 12—11—13.

Tempo: första 500 — 11,5 (Kramer Lyx), första 1 000 — 16,5 (dito), sista 500 — 11.
Kramer Lyx, körde till sig ledningen efter 300 i en mycket snabb öppning, bestämde sedan allt och ryckte ifrån överlägset genom sista kurvan till en imponerande vinst. **Lord Quick**, tredje spår genom första kurvan fram till snett utvändigt ledaren, blev ordentligt frånåkt sista 400 men höll sin placering utan problem. **Hifi Broline**, tredje par invändigt blev fast bakom trött häst genom sista kurvan och spurtade hyfsat sista 200 när han fick fritt spår. **Bye Bye Rozz**, fjärde par utvändigt försök i tredje spår med drygt 500 kvar och fullföljde godkänt. **Son Of Rocket**, femte par utvändigt, angrep 700 kvar i tredje spår utan att räcka fram. **Glitterman**, fjärde par invändigt och fullföljde invändigt in i mål. Galopp för Celtic och Zoot Rags.

V-65 i siffror

Rätt V65-rad: 5—6—8—11—6—7

		Odds	1 kr	70 öre	Strukna
Avd 1:	5 Sarajevo	7,13	—	—	—
Avd 2:	6 Starway Boy	19,18	1 737	1 215	5
Avd 3:	8 Utah Bulwark	2,64	2 726	1 908	—
Avd 4:	11 Don Kiwin	1,66	3 015	2 110	—
Avd 5:	6 Little Brown Jug	2,10	3 495	2 446	—
Avd 6:	7 Kramer Lyx	3,38			—

Omsättning: 34,41 milj kr.
Antal kuponger: 338 100 st.
Antal system: 450 325 st.
Utdelning: 1 573 rader med 6 rätt får 7 111 (4 977) kr. 118 871 rader med 5 rätt får 94 (65) kr.
Eventuell utdelning: 1) Hifi Broline 6 976 kr (4 883), 2) Bye Bye Rozz 27 888 (19 521), 3) Celtic 20 219 (14 153), 4) Tina Glas 182 137 (127 495), 5) Flego Ask 211 404 (147 982), 6) Zoot Rags 61 177 (42 823), 8) Lord Quick 4 619 (3 233, 9) Glitterman 72 247 (50 570), 10) Son of Rocket 93 505 (65 453], 11) Steven Hunt 106 305 (74 383), 12) Shatter Star 1 045 163 (731 614).

i dag

BASKET: Elitserien: Fryshuset kl 18 Söder—Nässjö. **Elitserien, damer:** Fryshuset kl 16 Söder—Ume.
BORDTENNIS: DM: Brännkyrkahallen kl 9—18.
BOWLING: Elitserien: Tyresöhallen kl 11.20 Tyresö—Jösse, Söderhallen kl 13 Amiki—AIK. **Div I:** PA-hallen kl 11.40 Trol—Team.
BROTTNING: Elitserien: SL-hallen kl 13 Spårvägen—Ballingslöv.
CURLING: Sundbyberg Open: Sundbybergs IP kl 9—16.
FOTBOLL: Div I: Grimsta kl 13.30 Brommapojkarna—IFK Västerås, Skytteholm kl 13.30 Vasalund—Forward. **Div II:** Sundbybergs IP kl 13.30 Sundbyberg—Karlslund, Sätra IP kl 13.30 Spårvägen—Tyresö, Spånga IP kl 13.30 Spånga—Rynninge, Älvsjö IP kl 13.30 Älvsjö—Sandviken. **Radio Stockholm Cup, final:** Lidingövallen kl 17 Lidingö—Viksjö. **Vänskap:** Sätra IP kl 12 Spårvägens veteraner—Team Miro.
FRIIDROTT: Magelungen Runt: Ågesta Friluftsgård kl 11.
HANDBOLL: Allsvenskan: Eriksdalshallen kl 16.30 Cliff—Drott.
Div I damer: Ekilla Sp kl 15 Skånela—Arbrå. **Div II:** Sollentuna Sp kl 12.45 Sollentuna—Enköping, Eriksdalshallen kl 14 Hammarby—Södermalm, Farstahallen kl 17 MP—Essinge, Högdalshallen kl 14 Silwing/Troja—Bolton. **Div II damer:** Ekilla Sp kl 16.30 SIF—Edsbyn, Nacka Sp kl 14 Nacka—Vassunda, Farstahallen kl 14.15 G/T-76—Spåret, Farstahallen kl 15.30 Hele—Handen, Torvalla kl 19 Haninge—Spifen.
ISHOCKEY: Elitserien: Johanneshov kl 17 AIK—Skellefteå, Täljehallen kl 17 Södertälje—Björklöven.
Div I: Pinbackshallen kl 17 RA 73—Skutskär. Dalénhallen kl 17 Lidingö—Huddinge. **Div II:** Kvarnhallen kl 17 Järfälla—Österåker, Skanska Hallen i Täby kl 18 Stocksund/Danderyd—Westmannia, Nackahallen kl 18 Boo—Åkers/Elit, Björkängshallen kl 17 Segeltorp—Norsborg, Zinkensdamm kl 17 Brinken—Nynäshamn, Stora Mossen kl 17 Göta—Haninge, Röstu Hage kl 17 Tumba—Nyköping.
SIMNING: Junior-DM: Tyresö Simhall kl 9—17.
VOLLEYBOLL: Elitserien: Sollentuna Sp kl 15 Sollentuna—Floby.
Div I: Vällingbyhallen kl 12 Bromma—Vingåker, Vällingbyhallen kl 14 Volley—Ultra. **Div I damer:** Solnahallen kl 14 Solna—Lule, Gångsätrahallen kl 14 Lidingö—Vännäs.

Ridsport

Svenskar i form

Av GUY S:T CYR

NORRKÖPING. **Fredagskvällens sena hoppning blev rena nattinén. Men trots den sena timmen visade några av de svenska landslagsryttarna prov på framåtanda i Norrköping.**

Både Peter Eriksson och Hans Lundbäck gick vidare till en avgörande hoppning. Peter lyckades bäst med V65 Shoot. Ett nerslag men en snabb tid som gav en fjärde plats totalt. Nyopererade Hans Lundbäck fick nöja sig med en sjunde plats. Hans Akrobat hoppar ju högt men är inte lika snabb. Ett nerslag blev det.

Lördagseftermiddagens stora begivenhet var höjdhoppningen. Den spännande sista hoppningen blev dock något avslagen eftersom tysken Gert Wiltfang avstod från vidare ritt när muren låg på två meter. Gert ansåg att hans häst Prometheus var för oerfaren och han ville inte låta hästen gå på så tuff höjd.

□ Dubbelt tyskt

Konkurrenten Jeff McVean från Australien avstod sportsligt också sin ritt med WHisper Gery så båda fick dela på segrn.

Peter Eriksson lyckades bäst av svenskarna med en nollritt i första omgången med V65 Shoot.

Lördagskvällens svåra hoppning blev en dubbel tysk triumf. Sex ekipage klarade sig vidare till en rafflande omhoppning. Däribland glädjande nog två svenskar. Åke Hultberg och Royne Zetterman.

Australiensaren Jeff McVean var den första som klarade andra omgången felfritt med granne skimmeln Fürst Z.

Royne Zetterman red lugnt på stoet Utina. Klarade elegant hinder efter hinder. Felfri runda men tiden skulle inte räcka till seger.

Så kom Europamästaren från Göteborgstävlingarna, tysken Michael Rüping med bildsköne Silbersee. Snabbt och felfritt och upp i ledningen. Doktorn från Hamburg hade segern som i en ask trodde den 5 000-hövdade publiken.

Men som siste startande kom landsmannen Gert Wiltfang med skimmeln Wieland. Paret genomförde en perfekt ritt. Snäva svängar. Blixtrande snabba hopp och under publikens jubel red Gert både felfritt och på snabbaste tiden.

Ur svensk synvinkel blev det goda framföranden Royne Zetterman fick en sjätte. Bra gjort i den hårda konkurrensen. Åke Hultberg fick dessvärre två nedslag med Heatwave. □

Oleg Blochin blir skotte?

■■■ Oleg Blochin, 34 år och Sovjets meste landslagsman i fotboll, kan hamna i skotska elitlaget St Mirren.

Det var Blochins agent som kontaktade de skotska cupmästarna efter sovjetens match med Dynamo Kiev i Europacupen mot skotska Glasgow Rangers.

— Vi har kontaktats och ska nu försöka hörhandla om en transfer för Blochin från Dynamo till oss, säger St Mirrens assisterande manager, Jimmy Bone. *(TT-UPI)*

Squashmästaren utslagen

■■■ Regerande världmästaren Ross Norman, Nya Zeeland, blev överraskande utslagen ur squash-VM.

Norman besegrades av oseedade engelsmannen Neil Harvey i den fjärde omgången med 2—9, 10—9, 4—9, 9—5, 9—7 i en lång och seg match.

— Min chans var att dra ned så mycket som möjligt på tempot, sade en jublande glad Harvey efter sitt livs största skalp.

Nu står VM-titeln mellan Jahangir Khan, som överraskande föll i fjolåretsVM-final mot Norman, och Jansher Khan, båda Pakistan. *(TT-AFP)*

Tufft för Nicklas Kulti

■■■ Storfavoriten Nicklas Kulti från SALK är klar för final i 16-årsklassen i Junior Masters i tennis i Gävle. Han stötte emellertid på oväntat hårt motstånd i semifinalen mot hårdservande Bjarne Johansson från GLTK. Bjarne åstadkom en chockstart och ledde med 3—0, innan Kulti fick ordning på spelet och kunde gå fram till seger med 7—5, 6—3.

resultat

BADMINTON

LONDON: **British Master, herrdubbel, kvartsfinal:** Shuuji Matsuno/Shinji Matsuura, Japan—Per-Gunnar Jönsson/Jan-Erik Antonsson, Sverige, 15—5, 17—18, 15—8.
Damdubbel semifinal: Nettie Nielsen/Dorte Kjaer, Danmark—Christine Magnusson/Maria Bengtsson, Sverige, 17—18, 15—10, 15—11.
Mixed dubbel, semifinal: Jesper Knudsen/Nettie Nielsen, Danmark—Stefan Karlsson/Maria Bengtsson, Sverige, 6—15, 15—5, uppgivet.

BASKET

ELITSERIEN, HERRAR

Kfum Uppsala—Södertälje					101—95

DIV I NORRA

Plannja—Kramfors					82—37
Blackeberg—Västerås					86—75
Plannja	3	3	0	244— 151	6
Järfälla	1	1	0	101— 76	2
Polisen	1	1	0	89— 76	2
Uppsala BBK	1	1	0	89— 78	2
Järva	1	1	0	76— 70	2
Blackeberg	2	1	1	164— 164	2
Gammelstad	0	0	0	0— 0	0
Viksäng	1	0	1	76— 89	0
Central	1	0	1	76— 101	0
Duvbo	1	0	1	66— 91	0
Västerås	2	0	2	123— 157	0
Kramfors	2	0	2	107— 158	0

DIV I SÖDRA

Högsbo—Malbas					110—65
Högsbo	2	2	0	208— 146	4
Helsingborg	1	1	0	98— 60	2
EOS	1	1	0	108— 84	2
Örebro	1	1	0	75— 55	2
Lundby	1	1	0	80— 74	2
Linköping	1	1	0	64— 63	2
Malbas	3	1	2	203— 241	2
Marbo	1	0	1	74— 80	0
Brahe	1	0	1	81— 98	0
Växjö	1	0	1	55— 75	0
Arvika	2	0	2	151— 183	0
Köping	1	0	1	60— 98	0

DIV I NORRA DAMER

KFUM Blackeberg—Tälje Basket	59—74
Luleå—KFUM Sundsvall	78—51

DIV I SÖDRA DAMER

Växjö Basket—Malbas Basket	45—107
Sanda Basket—Ali Basket	71—54

BOWLING

SÖDRA ELITSERIEN

Joker—Viveln	6478—6118
Nobel—Jösse	6035—6588
Elbogen—Taifun	6189—6302
Globen—BS 23	6426—6427
Sundbyberg—AIK	6115—5970

NORRA ELITSERIEN

Luleå—Custom	6168—5638
Boden—Custom	6190—6158
Faxe—Tor	6042—6042
Sundsvall—Umeå	5952—6276
Piteå—Lycksele	6213—6439
Örjan—Lycksele	6097—6272
Tegskäglan—Gimonäs	6221—6608

DIV I GÖTALAND, DAMER

IFK Göteborg—Calluna	5903—5404
Pilgården—SBC	6139—6414
Norrmalm—Triumf	5584—5805

DIV I SVEALAND, DAMER

AIK—Solklot	5725—5709
Skuru—Solklot	5547—5933
Jakob—Rosen	5862—5525
Sundbyberg—Rosen	5741—5205
Ärtan—Kullan	5695—5945
Parant—Kullan	5558—5548
IFK Västerås—Eva	5510—5744

DIV I NEDRE NORRLAND, DAMER

Lin—Nixies	5208—5525

DIV I ÖVRE NORRLAND, DAMER

Lycksele—Bodens KK	5441—4909
Myggan—Bodens BS	5027—5322
Lule Pärlan—Bodens BS	5087—5311

BOXNING

ATLANTIC CITY: **VM-match tungvikt:** Mike Tyson, USA—Tyrell Biggs, do, brutet rond 7.
• *Tyson behåller titeln.*

BROTTNING

ELITSERIEN

Spårvägen—Örgryte grek-rom 5—5, fristil 6—4.
Västerås—Ballingslöv grek-rom 6—4, fristil 7—3.

BUDO

GÖTEBORG: **Lag-SM i kendo:** 1) Enighet, Malmö, 2) Stockholms Studenters IF, 3) Vällingby, 4) Väsby.

CYKEL

MILANO: **Lombardiet runt, endagslopp, herrar:** 1) Moreno Argentina, Italien, 6.52.10, 2) Eric van Lancker, Belgien, 3) Marc Madiot, Frankrike, samma tid som segraren.

FOTBOLL

DIV II NORRA

Gimonäs—Forssa					3—3
Kubikenborg—Falun					2—3
Friska Viljor—Kiruna					1—1
Hudiksvall—IFK Sundsvall					4—0
Holmsund	25	17	5	3	66—25 39
Teg	25	12	11	2	44—25 35
Falun	26	14	6	6	40—20 34
Forssa	26	12	7	7	37—30 31
Kiruna	26	11	7	8	46—30 29
Hudiksvall	26	10	8	8	35—30 28
Sandåkern	25	11	5	9	33—36 27
Gimonäs	26	8	9	9	43—39 25
IFK Sundsvall	26	8	7	11	35—46 23
Friska Viljor	26	7	8	11	30—35 22
Kalix	25	7	5	13	29—48 19
Kvarnsveden	25	6	6	13	29—52 18
Ope	25	5	7	13	31—44 17
Kubikenborg	26	3	5	18	25—63 11

DIV II ÖSTRA

Trion—Linköping					2—0
Markaryd	25	15	8	2	43—20 38
Nyköping	25	14	7	4	39—16 35
Motala	25	13	5	7	49—28 31
Lund	25	12	7	6	57—38 31
Trion	26	9	8	9	32—39 26
Tord	25	9	7	9	39—42 25
Oskarshamn	25	9	7	9	34—53 25
Jönköping	25	7	9	9	33—28 23
Kirseberg	25	9	5	11	44—41 23
Olympic	25	9	5	11	40—45 23
Linköping	26	9	5	12	45—52 23
IFK Malmö	25	6	7	12	30—42 19
Gullringen	25	6	3	16	31—36 15
Mönsterås	25	6	3	16	26—62 15

ENGELSKA LIGAN DIV I

Charlton—Derby 0—1 (0—1)
Mål: Steve Cross. **Publik:** 5 432.
Chelsea—Coventry 1—0 (0—0)
Mål: Kerry Dixon. **Publik:** 16 699.
Liverpool—Queens PR 4—0 (1—0)
Mål: John Barnes 2, Craig Johnston, John Aldridge (straff). **Publik:** 43 732.
Luton—Wimbledon 2—0 (1—0)
Mål: Brian Stein, Danny Wilson. **Publik:** 7 018.
Manchester U—Norwich 2—1 (0—1)
Mål, United: Peter Davenport, Bryan Robson. **Norwich:** Wayne Biggins. **Publik:** 39 345.
Newcastle—Everton 1—1 (1—1)
Mål, Newcastle: Mirandinha. Everton: Ian Snodin. **Publik:** 20 266.
Nottingham—Sheffield W 3—0 (1—0)
Mål: Nigel Clough, Franz Carr, Paul Wilkinson. **Publik:** 17 658.
Oxford—West Ham 1—2 (1—2)
Mål, Oxford: Dean Saunders. **West Ham:** Självmål, Tony Cottee. **Publik:** 9 092.
Southampton—Watford 1—0 (0—0)
Mål: Danny Wallace. **Publik:** 11 933.

Liverpool	9	8	1	0	28— 6 25
Queens PR	11	8	1	2	16— 9 25
Nottingh. F	11	7	2	2	19— 9 23
Manchest. U	12	6	5	1	21—12 23
Chelsea	12	7	1	4	22—17 22
Arsenal	10	6	2	2	18— 5 20
Tottenham	11	6	2	3	15— 8 20
Everton	12	5	4	3	19— 9 19
Coventry	10	5	1	4	11—13 16
Oxford	11	4	2	5	15—18 14
Derby	11	3	4	4	8—12 13
Portsmouth	11	3	4	4	12—23 13
Wimbledon	11	3	3	5	12—15 12
Luton	12	3	3	6	14—18 12
West Ham	11	2	5	4	11—14 11
Newcastle	10	2	4	4	12—17 10
Southampton	10	2	4	4	12—17 10
Norwich	12	3	1	8	9—17 10
Watford	10	2	2	6	5—12 8
Sheffield W	12	1	3	8	11—26 6
Charlton	11	1	2	8	8—21 5

ENGELSKA LIGAN DIV II

Aston Villa—Bournemouth 1—1 (1—0)
Mål, Villa: Walters. **Bournemouth:** Aylott. **Publik:** 15 145.
Barnsley—Hull 1—3 (0—1)
Mål, Barnsley: Lowndes. **Hull:** Saville, Heard (straff), Askew. **Publik:** 7 310.
Blackburn—Stoke 2—0 (1—0)
Mål: Sellars, Garner. **Publik:** 7 280.
Bradford—Birmingham 4—0 (0—0)
Mål: Leonard 2, Palin, McCall. **Publik:** 12 256.
Ipswich—Manchester C 3—0 (2—0)
Mål: Rimmer 2, Harbey. **Publik:** 12 711.
Middlesb—West Bromwich 2—1 (0—0)
Mål, Middlesbrough: Slaven, Cooper. **West Bromwich:** Kelly (straff). **Publik:** 10 684.
Millwall—Shrewsbury 4—1 (2—1)
Mål, Millwall: O'Callaghan (straff), Sheringham, Självmål, Cascarino. **Shrewsbury:** Leworthy. **Publik:** 5 202.
Plymouth—Leeds 6—3 (2—2)
Mål, Plymouth: Clayton 2, Summerfield 2, Smith, Tynan. **Leeds:** Snodin 2, Taylor. **Publik:** 9 358.
Reading—Huddersfield 3—2 (2—0)
Mål, Reading: Gordon, Gilkes, Peters. **Huddersfield:** Shearer 2. **Publik:** 4 678.
Sheffield U—Leicester 2—1 (2—0)
Mål, Sheffield U: Philliskirk 2. **Leicester:** McAllister. **Publik:** 10 593.

Bradford C	13	10	2	1	25— 9 32
Hull	13	7	5	1	21—12 26
Middlesbr.	13	7	2	4	19—12 23
Ipswich	13	6	4	3	15— 9 22
Crystal P	12	6	3	3	26—16 21
Swindon	12	6	3	3	19—13 21
Aston Villa	14	5	6	3	17—12 21
Millwall	13	6	3	4	20—17 21
Birmingham	13	5	4	4	15—20 19
Stoke	14	5	4	5	9—14 19
Sheffield U	13	5	3	5	17—17 18
Blackburn	14	4	5	5	17—18 17
Plymouth	14	4	4	6	24—25 16
Manchest. C	12	4	3	5	19—18 15
Barnsley	13	4	3	6	11—15 15
Leeds	14	3	6	5	10—16 15
Leicester	13	4	2	7	18—18 14
West Bromw.	14	4	2	8	17—23 14
Shrewsbury	12	2	7	3	9—11 13
Bournemouth	13	3	4	6	15—19 13
Reading	12	3	3	6	12—18 12
Oldham	12	3	3	6	9—18 12
Huddersfield	12	0	5	7	12—26 5

ENGELSKA LIGAN DIV III

Blackpool—Sunderland	0—2
Brentford—Walsall	0—0
Brighton—Preston	0—0
Bristol R—Chester	2—2
Doncaster—Notts C	0—1
Grimsby—Bristol C	1—4
Mansfield—Gillingham	2—2
Northampton—Chesterfield	4—0
Port Vale—Bury	1—0
Wigan—Fulham	1—3
York—Aldershot	2—2

Northampton	13	7	4	2	23— 7 25
Sunderland	13	7	4	2	23—12 25
Bristol C	13	7	4	2	24—18 25
Notts C	13	6	5	2	23—16 23
Fulham	13	7	2	4	20—13 23
Walsall	13	6	5	2	17—11 23
Brentford	13	6	3	4	16—16 21
Gillingham	13	5	5	3	34—15 20
Port Vale	12	6	2	4	19—12 20
Brighton	13	5	5	3	17—13 20
Chester	12	6	2	4	18—19 20
Wigan	12	5	3	4	19—22 18
Bury	13	4	5	4	16—15 17
Blackpool	12	5	1	6	17—16 16
Bristol R	13	4	4	5	21—24 16
Chesterfield	13	5	1	7	10—